



Instituto Mexicano de Contadores Públicos

ÍNDICE MEXICANO DE CONFIANZA ECONÓMICA DICIEMBRE 2015



En el mes de diciembre, el Índice Mexicano de Confianza Económica volvió a crecer por cuarta ocasión. El IMCE TOTAL aumentó +2.71

puntos de 74.22 puntos a 76.93 puntos en diciembre manteniendo el rango medio de la clasificación Neutral gracias a un avance en la situación actual que incrementó +3.39 puntos a 73.55 puntos contra los 70.15 puntos de noviembre conservando el rango medio de la clasificación Neutral y también por una mejoría en la situación futura (dentro de los próximos 6 meses) que avanzó +1.85 unidades de 79.30 puntos a 81.15 unidades en diciembre ascendiendo al rango superior de la clasificación Neutral.

| IMCE Comparativo mensual | | | | | |
|-----------------------------|--------|--------|---------------------|----------------------|----------------|
| Concepto | dic-15 | nov-15 | Variación en puntos | Variación porcentual | Interpretación |
| Situación actual | 73.55 | 70.15 | 3.39 | 4.84% | Neutral |
| Situación dentro de 6 meses | 81.15 | 79.30 | 1.85 | 2.33% | Neutral (+) |
| IMCE TOTAL | 76.93 | 74.22 | 2.71 | 3.65% | Neutral |

| IMCE Comparativo anual | | | | |
|-----------------------------|--------|--------|---------------------|----------------------|
| Concepto | dic-15 | dic-14 | Variación en puntos | Variación porcentual |
| Situación actual | 73.55 | 67.35 | 6.20 | 9.21% |
| Situación dentro de 6 meses | 81.15 | 73.39 | 7.77 | 10.58% |
| IMCE TOTAL | 76.93 | 70.03 | 6.90 | 9.85% |

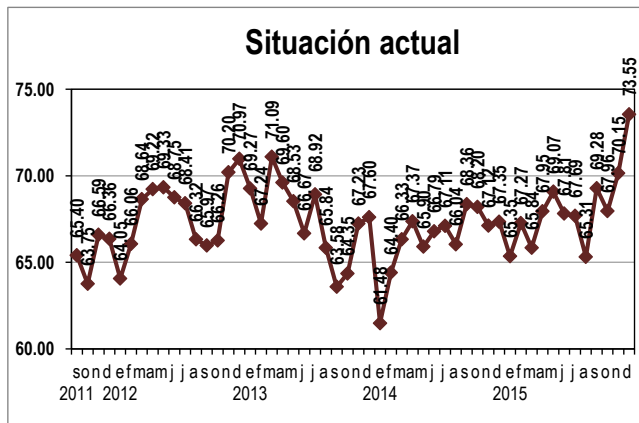

En comparación con el mismo mes de 2014, el IMCE TOTAL subió de manera importante +6.90 puntos de 70.03 puntos a 76.93 equivalente a una tasa anual de 9.85% como resultado de una expansión tanto en la situación actual (+6.20 puntos) como en la situación de los próximos seis meses (+7.77 puntos).

De esta manera, se observa que el gremio de los contadores percibe que la situación de los negocios iniciará de manera positiva el año 2016.

Por otro lado, la participación de la encuesta se elevó en 219 personas para ascender a un total de 643 participantes.

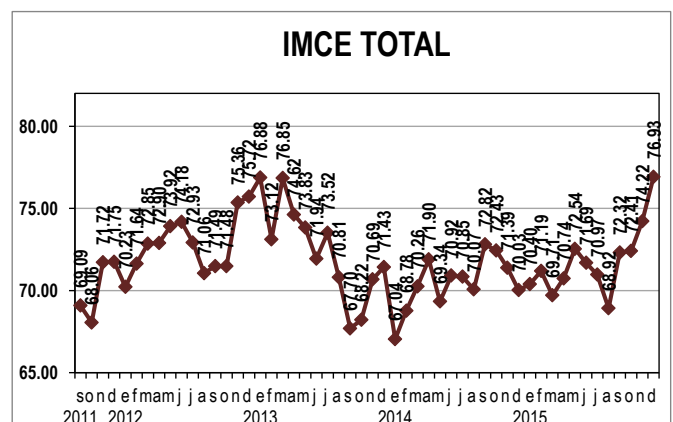
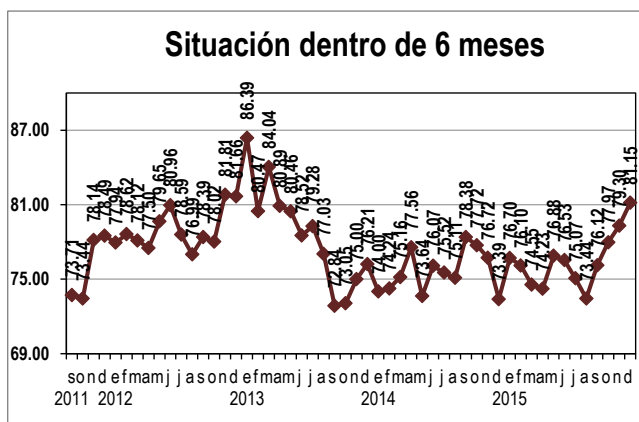



Instituto Mexicano de Contadores Públicos

ÍNDICE MEXICANO DE CONFIANZA ECONÓMICA DICIEMBRE 2015

SENTIMIENTO SOBRE LA SITUACIÓN ACTUAL EN LAS EMPRESAS

Pregunta 1: ¿Qué comportamiento presentan actualmente las ventas de las empresas con las que trabaja, con respecto al mes anterior?

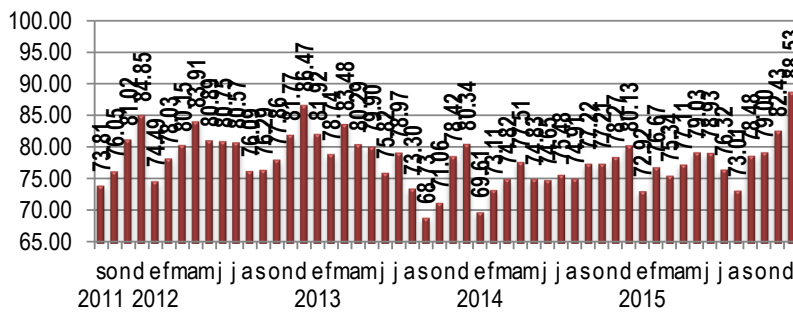

El comportamiento que presentan actualmente las ventas de las empresas profundizaron un aumento de +6.10 puntos a 88.53 unidades desde los 82.43 de noviembre, conservando el nivel superior de la clasificación Neutral.

Pregunta 1 Comparativo mensual

| Concepto | dic-15 | nov-15 | Variación en puntos | Variación porcentual | Interpretación |
|-----------|--------|--------|---------------------|----------------------|----------------|
| Resultado | 88.53 | 82.43 | 6.10 | 7.40% | Neutral (+) |

Pregunta 1 Comparativo anual

| Concepto | dic-15 | dic-14 | Variación en puntos | Variación porcentual |
|-----------|--------|--------|---------------------|----------------------|
| Resultado | 88.53 | 80.13 | 8.40 | 10.48% |

Pregunta 2: Mencione con respecto al mes anterior, si actualmente los costos de producción de bienes y/o servicios de las empresas que usted atiende...

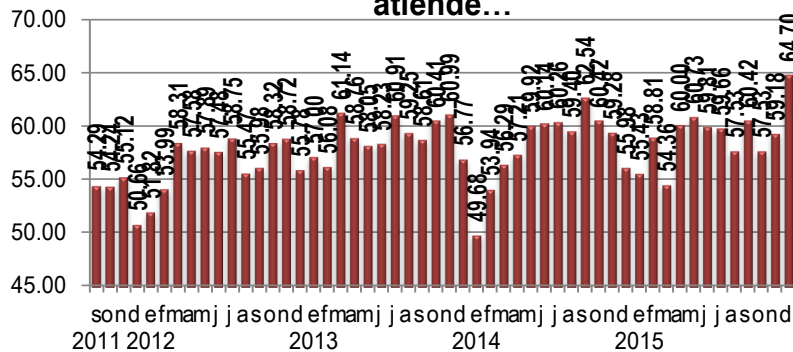

En cuanto a la percepción sobre los costos de producción de bienes y/o servicios adicionaron +5.52 puntos de 59.18 puntos a 64.70 puntos en diciembre, ascendiendo al rango inferior de la clasificación neutral.

Pregunta 2 Comparativo mensual

| Concepto | dic-15 | nov-15 | Variación en puntos | Variación porcentual | Interpretación |
|-----------|--------|--------|---------------------|----------------------|----------------|
| Resultado | 64.70 | 59.18 | 5.52 | 9.33% | Neutral (-) |

Pregunta 2 Comparativo anual

| Concepto | dic-15 | dic-14 | Variación en puntos | Variación porcentual |
|-----------|--------|--------|---------------------|----------------------|
| Resultado | 64.70 | 55.98 | 8.71 | 15.56% |



Instituto Mexicano de Contadores Públicos

ÍNDICE MEXICANO DE CONFIANZA ECONÓMICA DICIEMBRE 2015

Pregunta 3: ¿Cómo se comporta actualmente la cobranza de las ventas de las empresas que usted atiende, con respecto al mes anterior?

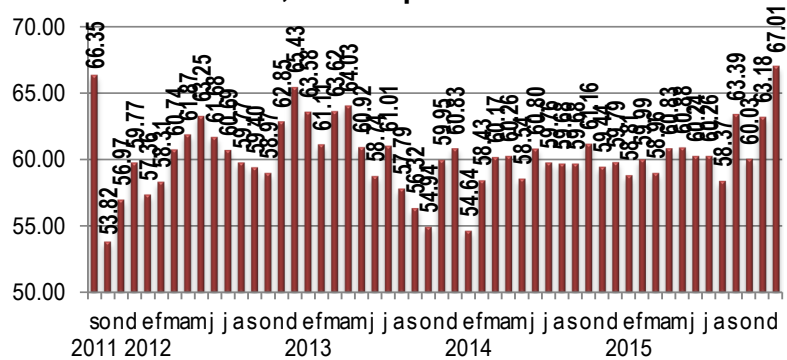

El comportamiento de la cobranza actual de las ventas de las empresas subieron +3.83 unidades de 63.18 unidades a 67.01 unidades en el último mes de 2015, apoyándose aún en el rango inferior de la clasificación Neutral.

Pregunta 3 Comparativo mensual

| Concepto | dic-15 | nov-15 | Variación en puntos | Variación porcentual | Interpretación |
|-----------|--------|--------|---------------------|----------------------|----------------|
| Resultado | 67.01 | 63.18 | 3.83 | 6.06% | Neutral (-) |

Pregunta 3 Comparativo anual

| Concepto | dic-15 | dic-14 | Variación en puntos | Variación porcentual |
|-----------|--------|--------|---------------------|----------------------|
| Resultado | 67.01 | 59.79 | 7.22 | 12.07% |

Pregunta 4: ¿Cuál es la variación que presentan actualmente los inventarios de las empresas que usted atiende, con respecto al mes anterior?

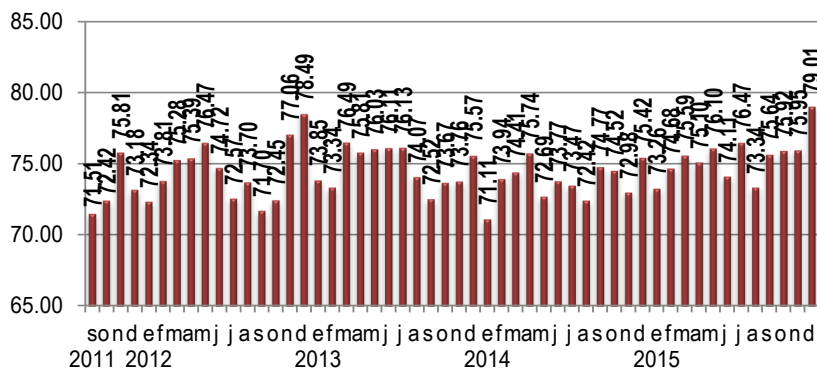

La variación de los inventarios de las empresas se colocaron en 79.01 puntos contra los 75.95 del mes de diciembre (+3.06 puntos), continuando en el rango medio de la clasificación Neutral.

Pregunta 4 Comparativo mensual

| Concepto | dic-15 | nov-15 | Variación en puntos | Variación porcentual | Interpretación |
|-----------|--------|--------|---------------------|----------------------|----------------|
| Resultado | 79.01 | 75.95 | 3.06 | 4.03% | Neutral |

Pregunta 4 Comparativo anual

| Concepto | dic-15 | dic-14 | Variación en puntos | Variación porcentual |
|-----------|--------|--------|---------------------|----------------------|
| Resultado | 79.01 | 75.42 | 3.59 | 4.76% |



Instituto Mexicano de Contadores Públicos

ÍNDICE MEXICANO DE CONFIANZA ECONÓMICA DICIEMBRE 2015

Pregunta 5: Con respecto al mes anterior, actualmente la contratación de personal en las empresas que usted atiende...

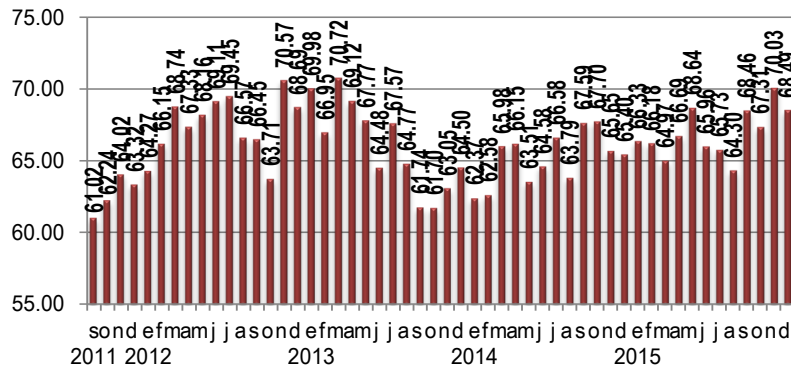

En relación con la pregunta sobre la contratación de personas en las empresas, la perspectiva fue menos optimista al ubicarse con 68.49 unidades en diciembre al disminuir -1.53 unidades tras los 70.03 unidades de noviembre, descendiendo nuevamente al rango inferior de la clasificación Neutral.

Pregunta 5 Comparativo mensual

| Concepto | dic-15 | nov-15 | Variación en puntos | Variación porcentual | Interpretación |
|-----------|--------|--------|---------------------|----------------------|----------------|
| Resultado | 68.49 | 70.03 | -1.53 | -2.19% | Neutral (-) |

Pregunta 5 Comparativo anual

| Concepto | dic-15 | dic-14 | Variación en puntos | Variación porcentual |
|-----------|--------|--------|---------------------|----------------------|
| Resultado | 68.49 | 65.40 | 3.09 | 4.72% |

Pregunta 6: ¿Cuáles son los principales obstáculos a los que sus clientes se enfrentan y qué factores limitan su crecimiento?

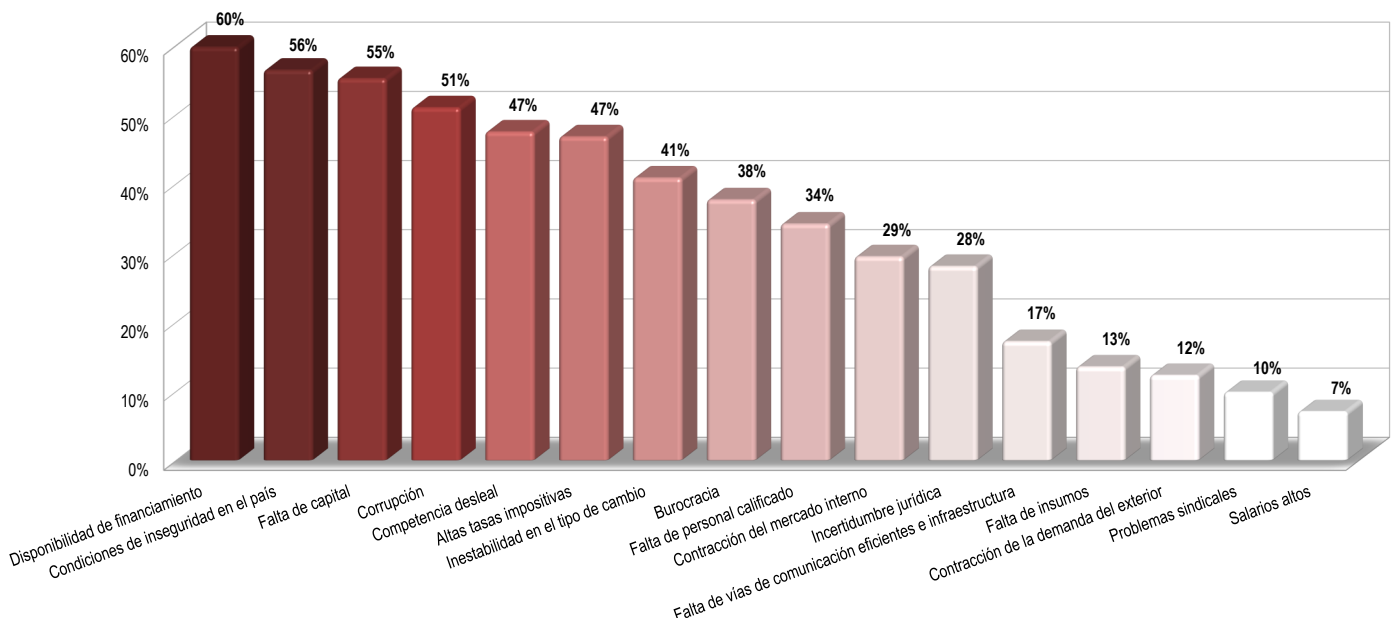



Instituto Mexicano de Contadores Públicos

ÍNDICE MEXICANO DE CONFIANZA ECONÓMICA DICIEMBRE 2015

En la pregunta 6, los encuestados eligieron al menos 5 obstáculos a los que sus clientes se enfrentan y los factores que limitan el crecimiento de las empresas.

En el mes de diciembre de 2015, el principal obstáculo al que se enfrentan las empresas fue la disponibilidad de financiamiento con el 60% de la elección, en tanto que, las condiciones de inseguridad en el país descendió al segundo lugar con el 56% de la participación y en tercer lugar se ubicó la falta de capital al ser elegida por el 55% de los encuestados.

En el penúltimo mes de 2015, las condiciones de inseguridad en el país fueron seleccionadas de nuevo como el principal obstáculo que limitan al crecimiento de las empresas con el 64% de la participación, en segundo lugar se encuentra la disponibilidad de financiamiento con el 59% y en tercer lugar, la falta de capital con el 55%.

En el décimo mes del año de 2015, tanto las condiciones de inseguridad en el país como la disponibilidad de financiamiento fueron seleccionados por el 60% de la participación como los principales obstáculos que limitan al crecimiento de las empresas, en segundo lugar se ubicó la falta de capital con el 57% y en tercer lugar, la competencia desleal con el 50%.

En septiembre de 2015, las condiciones de inseguridad en el país fue el obstáculo que más limita al crecimiento ya que fue elegido por el 64% de los encuestados, seguido por la falta de capital con el 58% de las respuestas y en tercer lugar, la disponibilidad de financiamiento con 54%.

En el mes de agosto de 2015, una vez más las condiciones de inseguridad en el país fueron consideradas como el principal obstáculo al que se enfrentan las empresas con el 63% de la participación, en segundo lugar fue la disponibilidad de financiamiento con el 55% de las respuestas y en tercer lugar, la falta de capital con el 54%. Es necesario resaltar que tanto la corrupción como la inestabilidad del tipo de cambio se ubicaron en el cuarto lugar con el 53% de las respuestas destacando que el elemento sobre la inestabilidad del tipo de cambio había permanecido sin cambio en los lugares más alejados de los principales obstáculos.

En el séptimo mes de 2015, el principal obstáculo continúan siendo las condiciones de inseguridad en el país ya que fue seleccionada por el 62% de los participantes, en seguida se encuentra la falta de capital con el 57% de la participación y en tercer lugar la disponibilidad de financiamiento con el 53%. Cabe destacar que en esta ocasión, la corrupción se colocó en el cuarto lugar con el 51% de los encuestados tras haber permanecido en los principales obstáculos durante poco más de seis meses seguidos.

En junio, las condiciones de inseguridad se mantuvieron como el primer obstáculo al que se enfrentan las empresas con el 64% de la participación, seguido por la corrupción con 57%, la disponibilidad de financiamiento con el 56% y la falta de capital con 55%.

En el mes de mayo, nuevamente las condiciones de inseguridad se posicionaron en el primer obstáculo que limita al crecimiento de las empresas con el 65% de la participación, en segundo lugar se ubicó la corrupción seleccionada por el 59% de los encuestados y en tercer lugar la falta de capital (56%).

En el cuarto mes del año, las condiciones de inseguridad continuaron siendo el principal obstáculo con el que se enfrentaron los encuestados con 66% de la participación, en segundo lugar se ubicaron la corrupción y la disponibilidad de financiamiento con 57% y en tercer lugar la falta de capital con el 56% de la participación.

En marzo de 2015, las condiciones de inseguridad fue el mayor obstáculo elegido al que se enfrentaron las empresas con 66%, seguido por la corrupción con el 55% de los participantes y en tercer lugar la falta de capital con 53%. Cabe destacar que desde diciembre de 2014, la corrupción ha sido seleccionada como uno de los tres principales obstáculos.

En el segundo mes de 2015, las condiciones de inseguridad continúan siendo el principal obstáculo al que se enfrentan las empresas (63%), la corrupción retoma el segundo lugar con el 58% de los encuestados y en tercer lugar, tanto la falta de capital como la disponibilidad de financiamiento fueron seleccionados por el 53% de los participantes.



Instituto Mexicano de Contadores Públicos

ÍNDICE MEXICANO DE CONFIANZA ECONÓMICA DICIEMBRE 2015

SENTIMIENTO SOBRE LA SITUACIÓN EN LAS EMPRESAS DENTRO DE SEIS MESES

Pregunta 7: ¿Cuál es la expectativa de inversión en activos que pudieran incrementar la productividad de las empresas con las que colabora en los próximos seis meses?

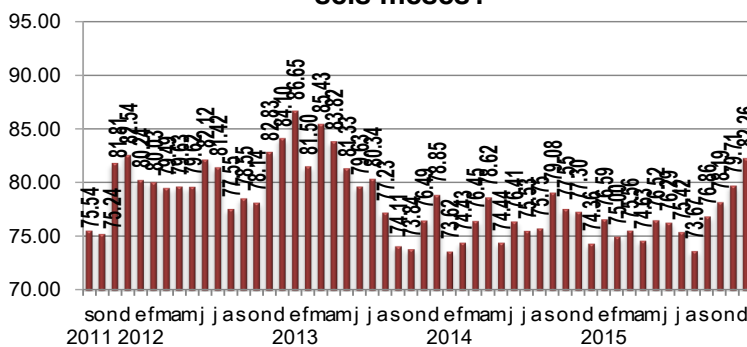

La expectativa de inversión en activos que pudieran incrementar la productividad en los próximos seis meses aumentaron +2.55 puntos en diciembre de 79.71 unidades a 82.26 unidades, avanzando al nivel superior de la clasificación Neutral.

Pregunta 7 Comparativo mensual

| Concepto | dic-15 | nov-15 | Variación en puntos | Variación porcentual | Interpretación |
|-----------|--------|--------|---------------------|----------------------|----------------|
| Resultado | 82.26 | 79.71 | 2.55 | 3.20% | Neutral (+) |

Pregunta 7 Comparativo anual

| Concepto | dic-15 | dic-14 | Variación en puntos | Variación porcentual |
|-----------|--------|--------|---------------------|----------------------|
| Resultado | 82.26 | 74.36 | 7.90 | 10.62% |

Pregunta 8: ¿Cuál es la expectativa con respecto a la inversión en capacitación en las empresas que usted atiende, en los próximos seis meses?

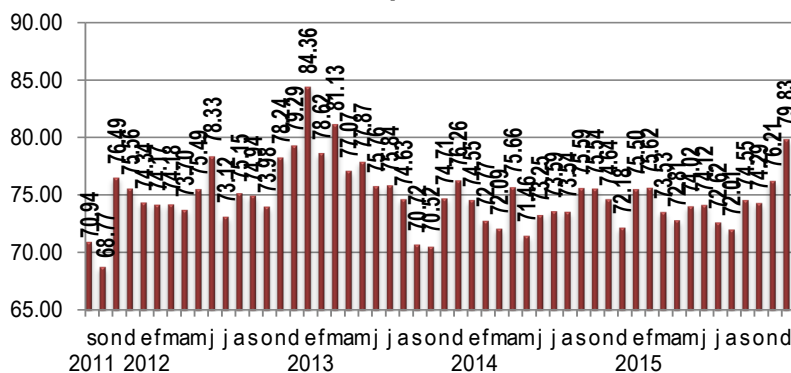

La expectativa de inversión en capacitación dentro de las empresas añadieron +3.62 puntos en diciembre de 76.21 puntos a 79.83 puntos, sin embargo, permaneció en el rango medio de la clasificación Neutral.

Pregunta 8 Comparativo mensual

| Concepto | dic-15 | nov-15 | Variación en puntos | Variación porcentual | Interpretación |
|-----------|--------|--------|---------------------|----------------------|----------------|
| Resultado | 79.83 | 76.21 | 3.62 | 4.76% | Neutral |

Pregunta 8 Comparativo anual

| Concepto | dic-15 | dic-14 | Variación en puntos | Variación porcentual |
|-----------|--------|--------|---------------------|----------------------|
| Resultado | 79.83 | 72.18 | 7.65 | 10.60% |



Instituto Mexicano de Contadores Públicos

ÍNDICE MEXICANO DE CONFIANZA ECONÓMICA DICIEMBRE 2015

Pregunta 9: ¿Cuál es la expectativa con respecto a las ventas en las empresas con las que colabora, en los próximos seis meses?

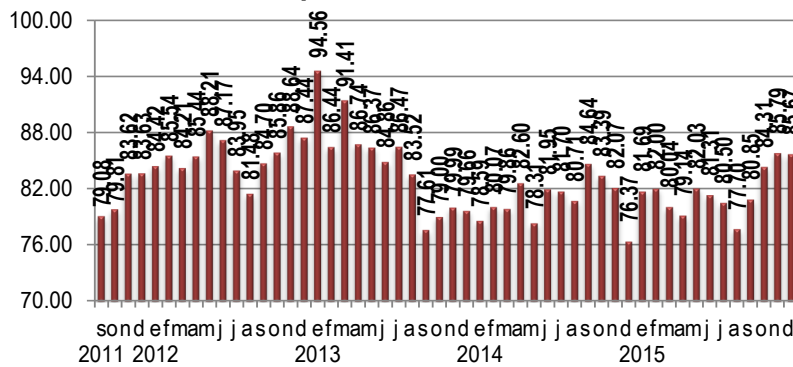

La percepción sobre las ventas de las empresas de los próximos seis meses disminuyeron -0.12 punto de 85.79 puntos en noviembre a 85.67 puntos en el doceavo mes del año, manteniéndose en el rango superior de la clasificación Neutral.

Pregunta 9 Comparativo mensual

| Concepto | dic-15 | nov-15 | Variación en puntos | Variación porcentual | Interpretación |
|-----------|--------|--------|---------------------|----------------------|----------------|
| Resultado | 85.67 | 85.79 | -0.12 | -0.14% | Neutral (+) |

Pregunta 9 Comparativo anual

| Concepto | dic-15 | dic-14 | Variación en puntos | Variación porcentual |
|-----------|--------|--------|---------------------|----------------------|
| Resultado | 85.67 | 76.37 | 9.30 | 12.17% |

Pregunta 10: ¿Cuál es la expectativa de crecimiento con respecto a la plantilla laboral de las empresas que atiende para los próximos seis meses?

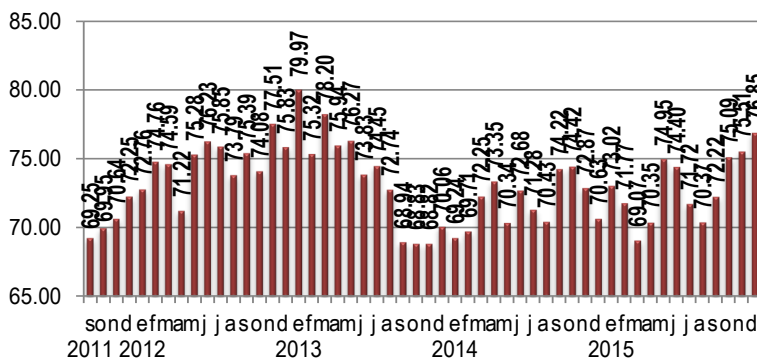

Finalmente, los resultados en cuanto a la expectativa del crecimiento de la plantilla laboral en las empresas sumaron +1.34 unidades a 76.85 unidades tras los 75.51 puntos de noviembre, conservando el rango medio de la clasificación Neutral.

Pregunta 10 Comparativo mensual

| Concepto | dic-15 | nov-15 | Variación en puntos | Variación porcentual | Interpretación |
|-----------|--------|--------|---------------------|----------------------|----------------|
| Resultado | 76.85 | 75.51 | 1.34 | 1.78% | Neutral |

Pregunta 10 Comparativo anual

| Concepto | dic-15 | dic-14 | Variación en puntos | Variación porcentual |
|-----------|--------|--------|---------------------|----------------------|
| Resultado | 76.85 | 70.63 | 6.21 | 8.80% |



Instituto Mexicano de Contadores Públicos

ÍNDICE MEXICANO DE CONFIANZA ECONÓMICA DICIEMBRE 2015

SENTIMIENTO DE LOS ENCUESTADOS POR REGIÓN GEOGRÁFICA



El texto de color rojo en el mapa indica el principal obstáculo al que las empresas se enfrentan de acuerdo a la percepción de los encuestados de cada región.

| Comparativo mensual | | | | | | Comparativo anual | | | | |
|-------------------------|--------|--------|---------------------|----------------------|----------------|-------------------------|--------|--------|---------------------|----------------------|
| Concepto | dic-15 | nov-15 | Variación en puntos | Variación porcentual | Interpretación | Zona | dic-15 | dic-14 | Variación en puntos | Variación porcentual |
| Noroeste | 77.78 | 73.57 | 4.21 | 5.72% | Neutral | Noroeste | 77.78 | 73.88 | 3.90 | 5.28% |
| Noreste | 76.60 | 77.19 | -0.58 | -0.76% | Neutral | Noreste | 76.60 | 71.61 | 4.99 | 6.98% |
| Centro Occidente | 72.02 | 73.15 | -1.14 | -1.55% | Neutral | Centro Occidente | 72.02 | 70.54 | 1.48 | 2.09% |
| Centro | 76.16 | 68.35 | 7.81 | 11.43% | Neutral | Centro | 76.16 | 65.49 | 10.67 | 16.30% |
| Centro Istmo Peninsular | 80.08 | 83.15 | -3.07 | -3.70% | Neutral (+) | Centro Istmo Peninsular | 80.08 | 76.26 | 3.81 | 5.00% |
| Fuera de la República | 78.07 | 79.51 | -1.44 | -1.82% | Neutral | Fuera de la República | 78.07 | 75.33 | 2.74 | 3.63% |

Por zona geográfica y en su comparación mensual, la Región del Centro de México presentó una mayor mejoría en la confianza de los negocios mientras que la zona de Fuera de la República fue la que más disminuyó. En su comparativo anual, en general la mayoría de la regiones mostraron una mejoría en cuanto a su percepción sobre la situación de los negocios en México.



Instituto Mexicano de Contadores Públicos

ÍNDICE MEXICANO DE CONFIANZA ECONÓMICA DICIEMBRE 2015

El Indicador Mexicano de Confianza Económica del IMCP

Los indicadores de confianza representan una forma objetiva y oportuna de medir cómo se encuentra el clima de negocios en un país. El Instituto Mexicano de Contadores Públicos, A.C. (IMCP), ha diseñado el Índice Mexicano de Confianza Económica (IMCE) cuyo objetivo es cuantificar la expectativa del clima de las empresas percibido a través de más de 20 mil contadores públicos inscritos a los cerca de 60 colegios afiliados al IMCP. Este índice puede llegar a convertirse en uno de los índices adelantados claves para tener una mejor lectura de lo que está pasando en nuestra economía.

El IMCE se construye a partir de la información recogida de las respuestas a diez preguntas: cinco sobre la situación actual de las empresas, una sobre los obstáculos a los que las empresas se enfrentan y cuatro sobre la situación de las empresas en los próximos seis meses. Con el objeto de obtener información más enriquecedora, se pide a los encuestados aportantes de la información, que identifiquen la región y el Colegio de Contadores Públicos al que pertenecen, de esta manera podrá clasificarse el sentimiento de confianza que persiste en las distintas regiones de la República Mexicana. La encuesta se lanzó por primera ocasión en septiembre de 2011.

| IMCE | | | |
|------------------------------|--------|------------------------|--|
| Metodología (Base 66.67=100) | | | |
| Resultado | | Interpretación general | Interpretación particular |
| De: | A: | | |
| 0.00 | 9.99 | Muy pesimista | Rango inferior (-), perspectiva negativa |
| 10.00 | 19.99 | | Rango medio |
| 20.00 | 29.99 | | Rango superior (+), perspectiva positiva |
| 30.00 | 39.99 | Pesimista | Rango inferior (-), perspectiva negativa |
| 40.00 | 49.99 | | Rango medio |
| 50.00 | 59.99 | | Rango superior (+), perspectiva positiva |
| 60.00 | 69.99 | Neutral | Rango inferior (-), perspectiva negativa |
| 70.00 | 79.99 | | Rango medio |
| 80.00 | 89.99 | | Rango superior (+), perspectiva positiva |
| 90.00 | 99.99 | Optimista | Rango inferior (-), perspectiva negativa |
| 100.00 | 109.99 | | Rango medio |
| 110.00 | 119.99 | | Rango superior (+), perspectiva positiva |
| 120.00 | 129.99 | Muy optimista | Rango inferior (-), perspectiva negativa |
| 130.00 | 139.99 | | Rango medio |
| 140.00 | 150.00 | | Rango superior (+), perspectiva positiva |