



# Instituto Mexicano de Contadores Públicos

## ÍNDICE MEXICANO DE CONFIANZA ECONÓMICA MAYO 2016



En el mes de mayo de 2016, el Índice Mexicano de Confianza Económica volvió a elevarse, por tercera ocasión consecutiva. El IMCE TOTAL incrementó +1.67 puntos de 72.56 puntos a 74.23 puntos en mayo conservando el rango medio de la clasificación Neutral. De esta manera, la situación actual subió +0.63 puntos a 69.50 puntos en comparación de los 68.87 puntos de abril, manteniendo el nivel Neutral con perspectiva negativa y la situación futura (dentro de los seis próximos meses) incrementó +2.96 unidades a 80.14 unidades desde las 77.18 unidades del mes previo, ascendiendo al rango superior de la clasificación Neutral.

| IMCE Comparativo mensual    |        |        |                     |                      |                |
|-----------------------------|--------|--------|---------------------|----------------------|----------------|
| Concepto                    | may-16 | abr-16 | Variación en puntos | Variación porcentual | Interpretación |
| Situación actual            | 69.50  | 68.87  | 0.63                | 0.92%                | Neutral (-)    |
| Situación dentro de 6 meses | 80.14  | 77.18  | 2.96                | 3.84%                | Neutral (+)    |
| IMCE TOTAL                  | 74.23  | 72.56  | 1.67                | 2.30%                | Neutral        |

| IMCE Comparativo anual      |        |        |                     |                      |  |
|-----------------------------|--------|--------|---------------------|----------------------|--|
| Concepto                    | may-16 | may-15 | Variación en puntos | Variación porcentual |  |
| Situación actual            | 69.50  | 69.07  | 0.43                | 0.62%                |  |
| Situación dentro de 6 meses | 80.14  | 76.88  | 3.26                | 4.24%                |  |
| IMCE TOTAL                  | 74.23  | 72.54  | 1.69                | 2.32%                |  |

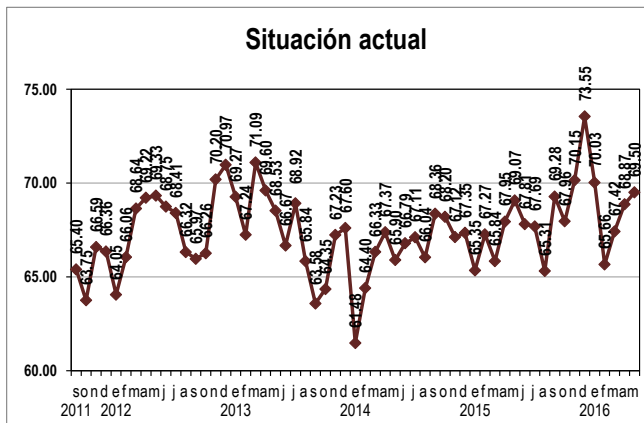

El IMCE Total de mayo de 2016 respecto al mismo mes de un año anterior, aumentó +2.32% gracias a un avance en la situación actual de +0.62% y en la situación futura de +4.24%.

Por otro lado, el número de la participación de la encuesta mensual se colocó en 1,108 personas

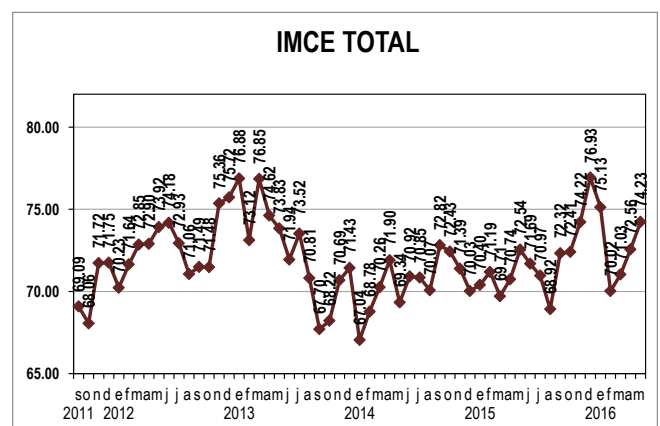
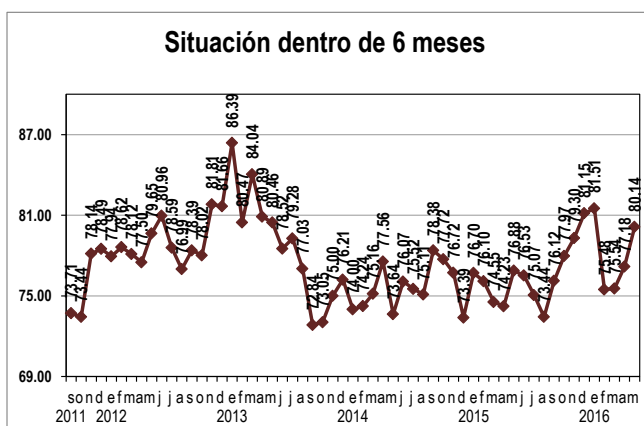



# Instituto Mexicano de Contadores Públicos

ÍNDICE MEXICANO DE CONFIANZA ECONÓMICA MAYO 2016

## SENTIMIENTO SOBRE LA SITUACIÓN ACTUAL EN LAS EMPRESAS

**Pregunta 1: ¿Qué comportamiento presentan actualmente las ventas de las empresas con las que trabaja, con respecto al mes anterior?**

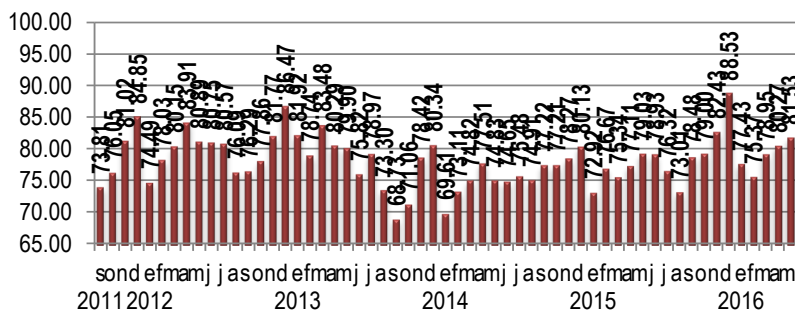

En primer lugar, el comportamiento que presentan actualmente las ventas de las empresas ascendieron a 81.53 puntos tras los 80.27 puntos de abril (+1.26 puntos), conservando la clasificación Neutral con perspectiva Positiva.

Pregunta 1 Comparativo mensual

| Concepto  | may-16 | abr-16 | Variación en puntos | Variación porcentual | Interpretación |
|-----------|--------|--------|---------------------|----------------------|----------------|
| Resultado | 81.53  | 80.27  | 1.26                | 1.57%                | Neutral (+)    |

Pregunta 1 Comparativo anual

| Concepto  | may-16 | may-15 | Variación en puntos | Variación porcentual |
|-----------|--------|--------|---------------------|----------------------|
| Resultado | 81.53  | 79.03  | 2.50                | 3.17%                |

**Pregunta 2: Mencione con respecto al mes anterior, si actualmente los costos de producción de bienes y/o servicios de las empresas que usted atiende...**

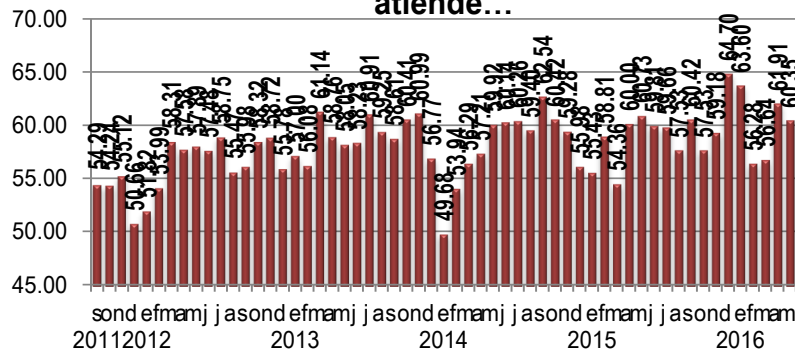

Respecto a la situación actual de los costos de producción de bienes y/o servicios restó -1.56 puntos de 61.91 unidades de abril a 60.35 puntos en mayo. A pesar de esta disminución, permaneció en la clasificación Neutral con perspectiva Negativa.

Pregunta 2 Comparativo mensual

| Concepto  | may-16 | abr-16 | Variación en puntos | Variación porcentual | Interpretación |
|-----------|--------|--------|---------------------|----------------------|----------------|
| Resultado | 60.35  | 61.91  | -1.56               | -2.52%               | Neutral (-)    |

Pregunta 2 Comparativo anual

| Concepto  | may-16 | may-15 | Variación en puntos | Variación porcentual |
|-----------|--------|--------|---------------------|----------------------|
| Resultado | 60.35  | 60.73  | -0.39               | -0.64%               |



# Instituto Mexicano de Contadores Públicos

ÍNDICE MEXICANO DE CONFIANZA ECONÓMICA MAYO 2016

**Pregunta 3: ¿Cómo se comporta actualmente la cobranza de las ventas de las empresas que usted atiende, con respecto al mes anterior?**

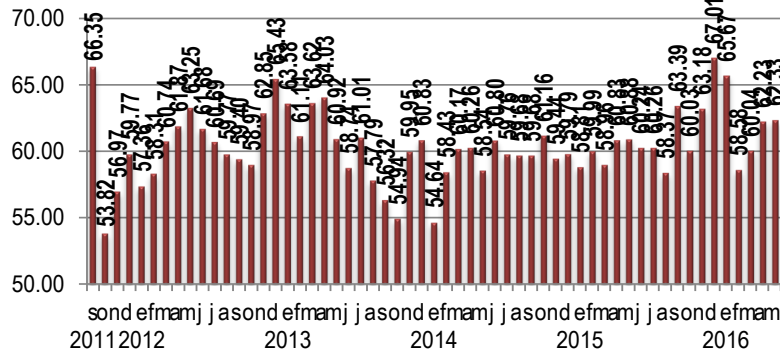

El comportamiento de la cobranza actual de las ventas de las empresas a penas subieron +0.10 puntos para colocarse en 62.33 unidades en mayo contra las 62.23 unidades de abril. Por lo tanto se mantuvo en el rango inferior de la clasificación Neutral.

Pregunta 3 Comparativo mensual

| Concepto  | may-16 | abr-16 | Variación en puntos | Variación porcentual | Interpretación |
|-----------|--------|--------|---------------------|----------------------|----------------|
| Resultado | 62.33  | 62.23  | 0.10                | 0.17%                | Neutral (-)    |

Pregunta 3 Comparativo anual

| Concepto  | may-16 | may-15 | Variación en puntos | Variación porcentual |
|-----------|--------|--------|---------------------|----------------------|
| Resultado | 62.33  | 60.88  | 1.46                | 2.39%                |

**Pregunta 4: ¿Cuál es la variación que presentan actualmente los inventarios de las empresas que usted atiende, con respecto al mes anterior?**

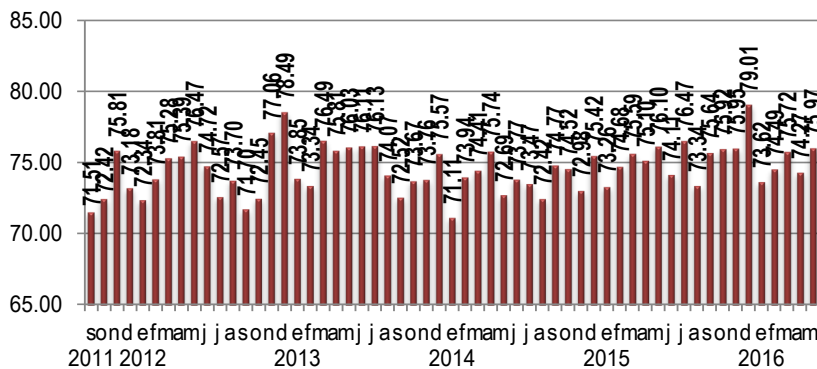

La variación de los inventarios de las empresas sumaron +1.70 puntos de 74.27 a 75.97 puntos en mayo, quedando aún en el rango medio de la clasificación Neutral.

Pregunta 4 Comparativo mensual

| Concepto  | may-16 | abr-16 | Variación en puntos | Variación porcentual | Interpretación |
|-----------|--------|--------|---------------------|----------------------|----------------|
| Resultado | 75.97  | 74.27  | 1.70                | 2.29%                | Neutral        |

Pregunta 4 Comparativo anual

| Concepto  | may-16 | may-15 | Variación en puntos | Variación porcentual |
|-----------|--------|--------|---------------------|----------------------|
| Resultado | 75.97  | 76.10  | -0.13               | -0.17%               |



# Instituto Mexicano de Contadores Públicos

## ÍNDICE MEXICANO DE CONFIANZA ECONÓMICA MAYO 2016

**Pregunta 5: Con respecto al mes anterior, actualmente la contratación de personal en las empresas que usted atiende...**

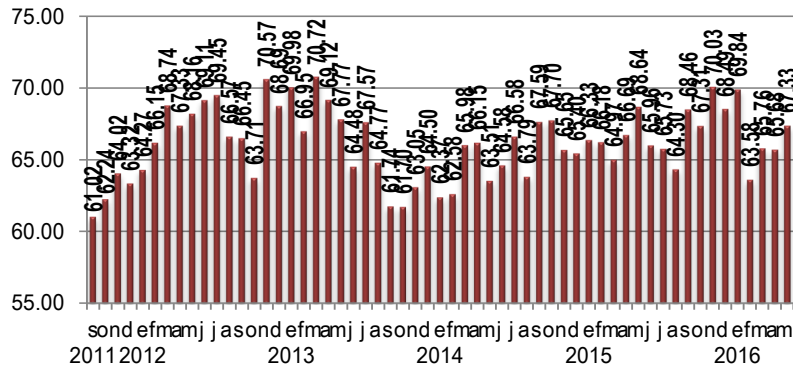

En relación con las respuestas a la pregunta sobre la contratación de personas en las empresas, se recuperaron +1.65 unidades de 65.68 puntos en abril a 67.33 puntos en mayo, manteniéndose en la clasificación Neutral con perspectiva negativa.

Pregunta 5 Comparativo mensual

| Concepto  | may-16 | abr-16 | Variación en puntos | Variación porcentual | Interpretación |
|-----------|--------|--------|---------------------|----------------------|----------------|
| Resultado | 67.33  | 65.68  | 1.65                | 2.51%                | Neutral (-)    |

Pregunta 5 Comparativo anual

| Concepto  | may-16 | may-15 | Variación en puntos | Variación porcentual |
|-----------|--------|--------|---------------------|----------------------|
| Resultado | 67.33  | 68.64  | -1.31               | -1.91%               |

**Pregunta 6: ¿Cuáles son los principales obstáculos a los que sus clientes se enfrentan y qué factores limitan su crecimiento?**

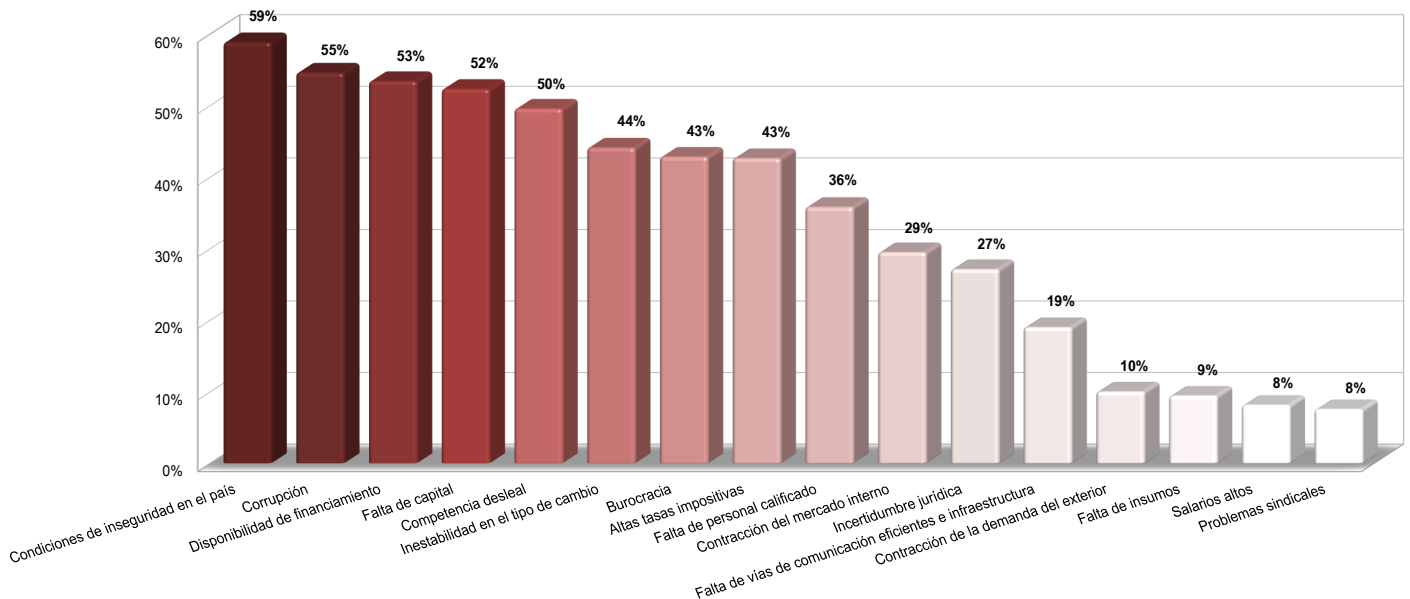



# Instituto Mexicano de Contadores Públicos

## ÍNDICE MEXICANO DE CONFIANZA ECONÓMICA MAYO2016

En la pregunta 6, los encuestados eligieron al menos 5 obstáculos a los que sus clientes se enfrentan y los factores que limitan el crecimiento de las empresas.

En el mes de mayo de 2016, el principal obstáculo al que se enfrentaron las empresas fueron nuevamente las condiciones de inseguridad en el país al ser seleccionada por el 59% de los encuestados, en segundo lugar ascendió la corrupción con el 55% de la participación y en tercer lugar se colocó la disponibilidad de financiamiento con el 53%.

En el primer mes del segundo trimestre del año (abril), el principal obstáculo al que se enfrentaron las empresas fueron las condiciones de inseguridad en el país al ser elegida por el 59% de la participación, en segundo lugar se colocó el factor de la falta de capital con el 55% de las respuestas y en tercer lugar, la corrupción volvió a colocarse en las principales limitantes con el 54% de los encuestados.

En el mes de marzo de 2016, la falta de capital fue considerada como el principal obstáculo al que se enfrentan las empresas con el 57% de la participación, en segundo lugar, se ubicaron las condiciones de inseguridad en el país al ser elegidas por el 55% de los encuestados y en tercer lugar, se colocó la disponibilidad de financiamiento con el 54% de la participación. Cabe destacar que, la inestabilidad del tipo de cambio como factor limitante para el crecimiento de las empresas cayó al sexto lugar con alrededor del 47% de la participación.

En febrero de 2016, a diferencia del mes anterior, en esta ocasión el principal factor que limita el crecimiento de las empresas fue la disponibilidad de financiamiento al ser elegida por 55% de la participación, en segundo lugar se ubicó la falta de capital con el 54% de las respuestas y tanto las condiciones de inseguridad como la inestabilidad del tipo de cambio se ubicaron en el tercer lugar con el 52% de las respuestas.

En el primer mes de 2016, la corrupción fue elegida como el principal obstáculo al que se enfrentan las empresas al ser elegida por el 56% de las personas, las condiciones de inseguridad en el país descendieron al segundo lugar con el 55% de la participación y en el tercer lugar se colocó la falta de capital con el 54% destacando que la inestabilidad del tipo de cambio escaló de igual manera a la tercera plaza.

En el mes de diciembre de 2015, el principal obstáculo al que se enfrentan las empresas fue la disponibilidad de financiamiento con el 60% de la elección, en tanto que, las condiciones de inseguridad en el país descendió al segundo lugar con el 56% de la participación y en tercer lugar se ubicó la falta de capital al ser elegida por el 55% de los encuestados.

En el penúltimo mes de 2015, las condiciones de inseguridad en el país fueron seleccionadas de nuevo como el principal obstáculo que limitan al crecimiento de las empresas con el 64% de la participación, en segundo lugar se encuentra la disponibilidad de financiamiento con el 59% y en tercer lugar, la falta de capital con el 55%.

En el décimo mes del año de 2015, tanto las condiciones de inseguridad en el país como la disponibilidad de financiamiento fueron seleccionados por el 60% de la participación como los principales obstáculos que limitan al crecimiento de las empresas, en segundo lugar se ubicó la falta de capital con el 57% y en tercer lugar, la competencia desleal con el 50%.

En septiembre de 2015, las condiciones de inseguridad en el país fue el obstáculo que más limita al crecimiento ya que fue elegido por el 64% de los encuestados, seguido por la falta de capital con el 58% de las respuestas y en tercer lugar, la disponibilidad de financiamiento con 54%.

En el mes de agosto de 2015, una vez más las condiciones de inseguridad en el país fueron consideradas como el principal obstáculo al que se enfrentan las empresas con el 63% de la participación, en segundo lugar fue la disponibilidad de financiamiento con el 55% de las respuestas y en tercer lugar, la falta de capital con el 54%. Es necesario resaltar que tanto la corrupción como la inestabilidad del tipo de cambio se ubicaron en el cuarto lugar con el 53% de las respuestas destacando que el elemento sobre la inestabilidad del tipo de cambio había permanecido sin cambio en los lugares más alejados de los principales obstáculos.

En el séptimo mes de 2015, el principal obstáculo continúan siendo las condiciones de inseguridad en el país ya que fue seleccionada por el 62% de los participantes, en seguida se encuentra la falta de capital con el 57% de la participación y en tercer lugar la disponibilidad de financiamiento





# Instituto Mexicano de Contadores Públicos

## ÍNDICE MEXICANO DE CONFIANZA ECONÓMICA MAYO 2016

### SENTIMIENTO SOBRE LA SITUACIÓN EN LAS EMPRESAS DENTRO DE SEIS MESES

**Pregunta 7: ¿Cuál es la expectativa de inversión en activos que pudieran incrementar la productividad de las empresas con las que colabora en los próximos seis meses?**

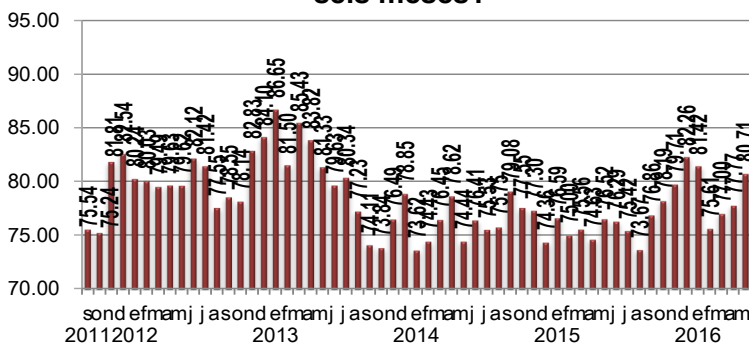

De acuerdo a la percepción de la inversión en activos que pudieran incrementar la productividad en los próximos seis meses, mejoraron aún más por +2.94 puntos de 77.77 puntos de abril a 80.71 unidades de mayo. Dicho aumento permitió un ascenso a la Clasificación Neutral con Perspectiva Positiva.

Pregunta 7 Comparativo mensual

| Concepto  | may-16 | abr-16 | Variación en puntos | Variación porcentual | Interpretación |
|-----------|--------|--------|---------------------|----------------------|----------------|
| Resultado | 80.71  | 77.77  | 2.94                | 3.78%                | Neutral (+)    |

Pregunta 7 Comparativo anual

| Concepto  | may-16 | may-15 | Variación en puntos | Variación porcentual |
|-----------|--------|--------|---------------------|----------------------|
| Resultado | 80.71  | 76.52  | 4.19                | 5.47%                |

**Pregunta 8: ¿Cuál es la expectativa con respecto a la inversión en capacitación en las empresas que usted atiende, en los próximos seis meses?**

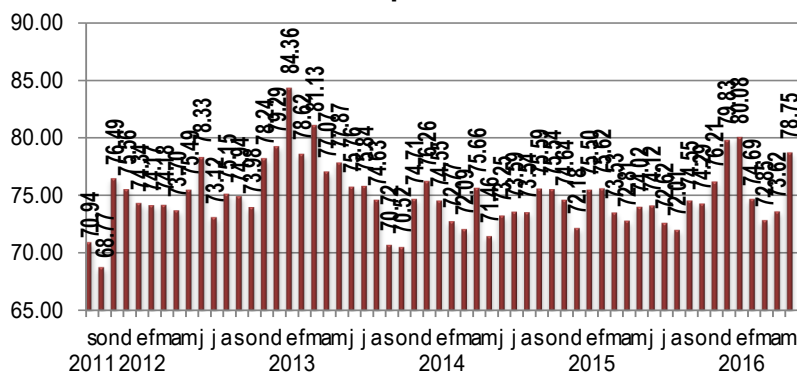

En relación con la expectativa de inversión en capacitación dentro de las empresas incrementó de manera importante +5.12 puntos de 73.62 puntos a 78.75 puntos en el quinto mes de 2016, no obstante, se ubicó en el rango medio de la clasificación Neutral.

Pregunta 8 Comparativo mensual

| Concepto  | may-16 | abr-16 | Variación en puntos | Variación porcentual | Interpretación |
|-----------|--------|--------|---------------------|----------------------|----------------|
| Resultado | 78.75  | 73.62  | 5.12                | 6.96%                | Neutral        |

Pregunta 8 Comparativo anual

| Concepto  | may-16 | may-15 | Variación en puntos | Variación porcentual |
|-----------|--------|--------|---------------------|----------------------|
| Resultado | 78.75  | 74.02  | 4.73                | 6.39%                |



# Instituto Mexicano de Contadores Públicos

## ÍNDICE MEXICANO DE CONFIANZA ECONÓMICA MAYO 2016

### Pregunta 9: ¿Cuál es la expectativa con respecto a las ventas en las empresas con las que colabora, en los próximos seis meses?

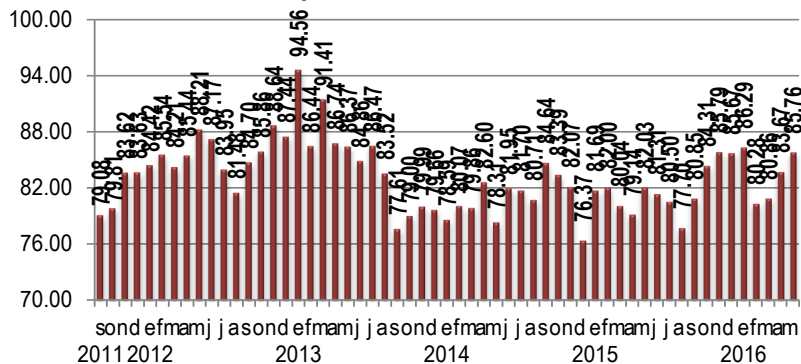

La perspectiva sobre las ventas de las empresas de los próximos seis meses avanzaron +2.09 unidades de 83.67 unidades a 85.76 puntos en mayo, colocándose en el rango superior de la clasificación Neutral.

#### Pregunta 9 Comparativo mensual

| Concepto  | may-16 | abr-16 | Variación en puntos | Variación porcentual | Interpretación |
|-----------|--------|--------|---------------------|----------------------|----------------|
| Resultado | 85.76  | 83.67  | 2.09                | 2.50%                | Neutral (+)    |

#### Pregunta 9 Comparativo anual

| Concepto  | may-16 | may-15 | Variación en puntos | Variación porcentual |
|-----------|--------|--------|---------------------|----------------------|
| Resultado | 85.76  | 82.03  | 3.73                | 4.55%                |

### Pregunta 10: ¿Cuál es la expectativa de crecimiento con respecto a la plantilla laboral de las empresas que atiende para los próximos seis meses?

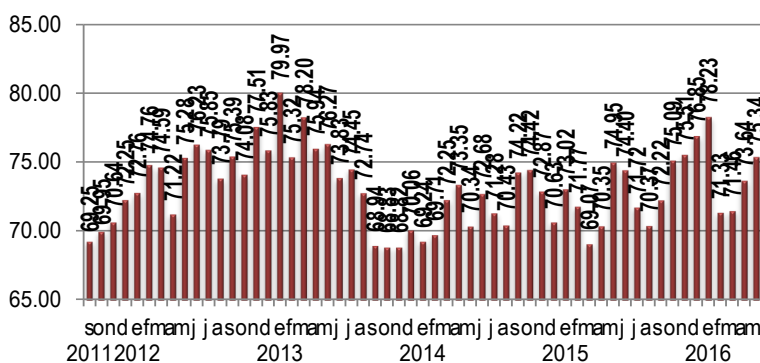

En la última pregunta de la encuesta, la expectativa del crecimiento de la plantilla laboral en las empresas, mostró un incremento por +1.70 puntos de 73.64 en abril a 75.34 puntos en mayo, conservando el rango medio de la clasificación Neutral.

#### Pregunta 10 Comparativo mensual

| Concepto  | may-16 | abr-16 | Variación en puntos | Variación porcentual | Interpretación |
|-----------|--------|--------|---------------------|----------------------|----------------|
| Resultado | 75.34  | 73.64  | 1.70                | 2.31%                | Neutral        |

#### Pregunta 10 Comparativo anual

| Concepto  | may-16 | may-15 | Variación en puntos | Variación porcentual |
|-----------|--------|--------|---------------------|----------------------|
| Resultado | 75.34  | 74.95  | 0.40                | 0.53%                |



# Instituto Mexicano de Contadores Públicos

ÍNDICE MEXICANO DE CONFIANZA ECONÓMICA MAYO 2016

## SENTIMIENTO DE LOS ENCUESTADOS POR REGIÓN GEOGRÁFICA



El texto de color rojo en el mapa indica el principal obstáculo al que las empresas se enfrentan de acuerdo a la percepción de los encuestados de cada región.

| Comparativo mensual     |        |        |                     |                      |                |
|-------------------------|--------|--------|---------------------|----------------------|----------------|
| Concepto                | may-16 | abr-16 | Variación en puntos | Variación porcentual | Interpretación |
| Noroeste                | 72.98  | 74.85  | -1.87               | -2.50%               | Neutral        |
| Noreste                 | 76.07  | 74.43  | 1.63                | 2.19%                | Neutral        |
| Centro Occidente        | 76.44  | 72.73  | 3.70                | 5.09%                | Neutral        |
| Centro                  | 72.34  | 71.26  | 1.08                | 1.52%                | Neutral        |
| Centro Istmo Peninsular | 71.76  | 70.68  | 1.08                | 1.53%                | Neutral        |
| Fuera de la República   | 86.96  | 74.85  | 12.11               | 16.17%               | Neutral (+)    |

| Comparativo anual       |        |        |                     |                      |
|-------------------------|--------|--------|---------------------|----------------------|
| Zona                    | may-16 | may-15 | Variación en puntos | Variación porcentual |
| Noroeste                | 72.98  | 74.41  | -1.43               | -1.92%               |
| Noreste                 | 76.07  | 69.09  | 6.98                | 10.10%               |
| Centro Occidente        | 76.44  | 74.70  | 1.74                | 2.33%                |
| Centro                  | 72.34  | 70.67  | 1.67                | 2.36%                |
| Centro Istmo Peninsular | 71.76  | 72.46  | -0.70               | -0.97%               |
| Fuera de la República   | 86.96  | 77.63  | 9.32                | 12.01%               |

En la variación mensual, la Zona de Fuera de la República fue la que mostró el mayor ascenso por 16.17% en mayo y por +9.32% respecto al mismo mes de un año anterior. En tanto que la región del Noroeste fue aquella que aminoró más su percepción económica respecto al mes de abril de 2016 y al mes de mayo de 2015.





# Instituto Mexicano de Contadores Públicos

## ÍNDICE MEXICANO DE CONFIANZA ECONÓMICA MAYO 2016

### El Indicador Mexicano de Confianza Económica del IMCP

Los indicadores de confianza representan una forma objetiva y oportuna de medir cómo se encuentra el clima de negocios en un país. El Instituto Mexicano de Contadores Públicos, A.C. (IMCP), ha diseñado el Índice Mexicano de Confianza Económica (IMCE) cuyo objetivo es cuantificar la expectativa del clima de las empresas percibido a través de más de 20 mil contadores públicos inscritos a los cerca de 60 colegios afiliados al IMCP. Este índice puede llegar a convertirse en uno de los índices adelantados claves para tener una mejor lectura de lo que está pasando en nuestra economía.

El IMCE se construye a partir de la información recogida de las respuestas a diez preguntas: cinco sobre la situación actual de las empresas, una sobre los obstáculos a los que las empresas se enfrentan y cuatro sobre la situación de las empresas en los próximos seis meses. Con el objeto de obtener información más enriquecedora, se pide a los encuestados aportantes de la información, que identifiquen la región y el Colegio de Contadores Públicos al que pertenecen, de esta manera podrá clasificarse el sentimiento de confianza que persiste en las distintas regiones de la República Mexicana. La encuesta se lanzó por primera ocasión en septiembre de 2011.

| IMCE                         |        |                        |  |
|------------------------------|--------|------------------------|--|
| Metodología (Base 66.67=100) |        |                        |  |
| Resultado                    |        | Interpretación general | Interpretación particular                |
| De:                          | A:     |                        |  |
| 0.00                         | 9.99   | Muy pesimista          | Rango inferior (-), perspectiva negativa |
| 10.00                        | 19.99  |                        | Rango medio                              |
| 20.00                        | 29.99  |                        | Rango superior (+), perspectiva positiva |
| 30.00                        | 39.99  | Pesimista              | Rango inferior (-), perspectiva negativa |
| 40.00                        | 49.99  |                        | Rango medio                              |
| 50.00                        | 59.99  |                        | Rango superior (+), perspectiva positiva |
| 60.00                        | 69.99  | Neutral                | Rango inferior (-), perspectiva negativa |
| 70.00                        | 79.99  |                        | Rango medio                              |
| 80.00                        | 89.99  |                        | Rango superior (+), perspectiva positiva |
| 90.00                        | 99.99  | Optimista              | Rango inferior (-), perspectiva negativa |
| 100.00                       | 109.99 |                        | Rango medio                              |
| 110.00                       | 119.99 |                        | Rango superior (+), perspectiva positiva |
| 120.00                       | 129.99 | Muy optimista          | Rango inferior (-), perspectiva negativa |
| 130.00                       | 139.99 |                        | Rango medio                              |
| 140.00                       | 150.00 |                        | Rango superior (+), perspectiva positiva |